

**INFORME. DADES SOBRE VIOLÈNCIA CONTRA LES DONES.**  
**BAIX LLOBREGAT.**  
**2n Trimestre de 2009**

COMISSIÓ VIOLÈNCIA CONTRA LES DONES

Data: Baix Llobregat, 22 de febrer de 2010

Secretaria Tècnica del Consell de les Dones del Baix Llobregat

[conselldones@elbaixllobregat.cat](mailto:conselldones@elbaixllobregat.cat)

---



# ÍNDEX

## 1.- DADES MÉS DESTACADES

- 1.1.- TRIMESTRAL
- 1.2.- EVOLUCIÓ

## 2.- DENÚNCIES I RENÚNCIES

- 2.1.- NOMBRE DE DENÚNCIES I RENÚNCIES
- 2.2.- TIPUS DE DENÚNCIES
- 2.3.- COMENTARI DE LES DADES

## 3.- ORDRES DE PROTECCIÓ (OP)

- 3.1.- OP SEGONS INSTÀNCIA
- 3.2.- OP SEGONS DENUNCIAT I NACIONALITAT
- 3.3.- OP SEGONS VÍCTIMA I NACIONALITAT
- 3.4.- COMENTARI DE LES DADES

## 4.- ASSUMPTES PENALS

- 4.1.- TIPUS DE PROCÉS
- 4.2.- TIPUS DE FALTES
- 4.3.- TIPUS DE DELICTES
- 4.4.- COMENTARI DE LES DADES

## 5.- RELACIÓ AMB L'AGRESSOR

- 5.1.- TIPUS DE RELACIÓ AMB L'AGRESSOR
- 5.2.- COMENTARI DE LES DADES

## 6.- HOMES JUTJATS I CONDEMNATS O ABSOLTS

## 7.- EVOLUCIÓ 2006-2009

## ANNEX

ANNEX 1: PARTITS JUDICIALS DEL BAIX LLOBREGAT

ANNEX 2: GLOSSARI DE TERMES

# 1.- DADES MÉS DESTACADES

## 1.1.- TRIMESTRALS

---

- Durant el segon trimestre de 2009, els partits judicials del Baix Llobregat van rebre 468 denúncies, el 77,35% de les quals van ser rebudes per atestat policial amb denúncia de la víctima de violència masclista.
  - El total d'ordres de protecció incoades va ser de 163, 159 de les quals (un 97,55%) van ser interposades a instància de la víctima de violència masclista.
  - Més de la meitat de les ordres de protecció del Baix Llobregat estaven resoltes i adoptades (57,06%) durant el segon trimestre de 2009.
  - D'aquestes 163 ordres de protecció incoades, en el 63,8% dels casos el denunciat té la nacionalitat espanyola. Pel que fa a la víctima, en tots els casos menys un són majors d'edat i el 64,42% són dones amb nacionalitat espanyola.
  - El nombre d'assumptes judicials d'ingrés directe va ser de 747, els quals representen l'11% del total d'assumptes penals ingressats directament en el conjunt de Catalunya. Per altra banda, 87 assumptes penals més van ingressar procedents d'altres òrgans.
  - Es van registrar 46 faltes i 692 delictes. El delicte principal en nombres absoluts són les lesions i maltractaments.
  - En el conjunt del Baix Llobregat, el 30% dels agressors eren cònjuges de la víctima, el 10,4% ex-cònjuges, el 24,6% mantenien una relació afectiva amb la víctima, mentre que el 35% restant havien mantingut una relació afectiva amb la víctima amb anterioritat.
  - El nombre d'homes jutjats i condemnats durant el trimestre va ser de 39, mentre que el nombre d'homes jutjats i absolts va ser de 28.
- 

## 1.2.- EVOLUCIÓ

---

- El nombre de denúncies del trimestre és el segon més baix des del primer trimestre de 2007.
  - La principal forma de denúncia continua sent per atestat policial a instància de la víctima. També és a instància de la víctima el major nombre d'ordres de protecció incoades.
  - La majoria de víctimes són dones de nacionalitat espanyola i majors d'edat, mentre que el nombre de denunciats continua sent també de nacionalitat espanyola. El principal delicte del trimestre són les lesions i maltractaments, seguint la tendència general des de 2007, trencada el trimestre anterior.
-

## 2.- DENÚNCIES I RENÚNCIES

### 2.1.- NOMBRE DE DENÚNCIES I RENÚNCIES

Taula 1: Nombre de denúncies i renúncies. 2n trimestre 2009

| Partits Judicials       | Denúncies rebudes | Renúncies al procés | Ratio renúncies/denúncies |
|-------------------------|-------------------|---------------------|---------------------------|
| Martorell               | 135               | 16                  | 0,12                      |
| Sant Boi de Llobregat   | 57                | 7                   | 0,12                      |
| Sant Feliu de Llobregat | 27                | 21                  | 0,78                      |
| Cornellà de Llobregat   | 91                | 17                  | 0,19                      |
| Gavà                    | 92                | 13                  | 0,14                      |
| Esplugues de Llobregat  | 16                | 0                   | 0,00                      |
| El Prat de Llobregat    | 50                | 0                   | 0,00                      |
| <b>Baix Llobregat</b>   | <b>468</b>        | <b>74</b>           | <b>0,19</b>               |
| <b>Catalunya</b>        | <b>4580</b>       | <b>397</b>          | <b>0,18</b>               |
| <b>Espanya</b>          | <b>34983</b>      | <b>4393</b>         | <b>0,12</b>               |

Font: Observatorio contra la Violencia Doméstica y de Género (CGPJ).

### 2.2.- TIPUS DE DENÚNCIES I RENÚNCIES

Taula 2: Tipus de denúncies rebudes. 2n trimestre 2009

| Partits Judicials       | Presentades directament per la víctima* | Presentades directament per familiars* | AT** amb denúncia víctima | AT** amb denúncia familiar | AT** per intervenció directa policial | Informe de lesions | Serveis assistència-tercers generals |
|-------------------------|---|--|---------------------------|----------------------------|---------------------------------------|--------------------|--------------------------------------|
| Martorell               | 9                                       | 0                                      | 109                       | 0                          | 4                                     | 13                 | 0                                    |
| Sant Boi de Llobregat   | 1                                       | 0                                      | 48                        | 1                          | 5                                     | 2                  | 0                                    |
| Sant Feliu de Llobregat | 0                                       | 0                                      | 26                        | 1                          | 0                                     | 0                  | 0                                    |
| Cornellà de Llobregat   | 0                                       | 0                                      | 48                        | 0                          | 43                                    | 0                  | 0                                    |
| Gavà                    | 0                                       | 0                                      | 70                        | 0                          | 13                                    | 9                  | 0                                    |
| Esplugues de Llobregat  | 0                                       | 0                                      | 16                        | 0                          | 0                                     | 0                  | 0                                    |
| El Prat de Llobregat    | 0                                       | 0                                      | 45                        | 2                          | 3                                     | 0                  | 0                                    |
| <b>Baix Llobregat</b>   | <b>10</b>                               | <b>0</b>                               | <b>362</b>                | <b>4</b>                   | <b>68</b>                             | <b>24</b>          | <b>0</b>                             |
| <b>Catalunya</b>        | <b>397</b>                              | <b>1</b>                               | <b>3104</b>               | <b>41</b>                  | <b>755</b>                            | <b>279</b>         | <b>3</b>                             |
| <b>Espanya</b>          | <b>2740</b>                             | <b>60</b>                              | <b>23059</b>              | <b>393</b>                 | <b>4215</b>                           | <b>4114</b>        | <b>402</b>                           |

\*Presentades directament al Jutjat de Guàrdia

\*\*AT: Atestat Policial

Font: Observatorio contra la Violencia Doméstica y de Género (CGPJ).

### **Gràfic1: Distribució segons tipus de denúncia. Baix Llobregat. 2n trimestre 2009**

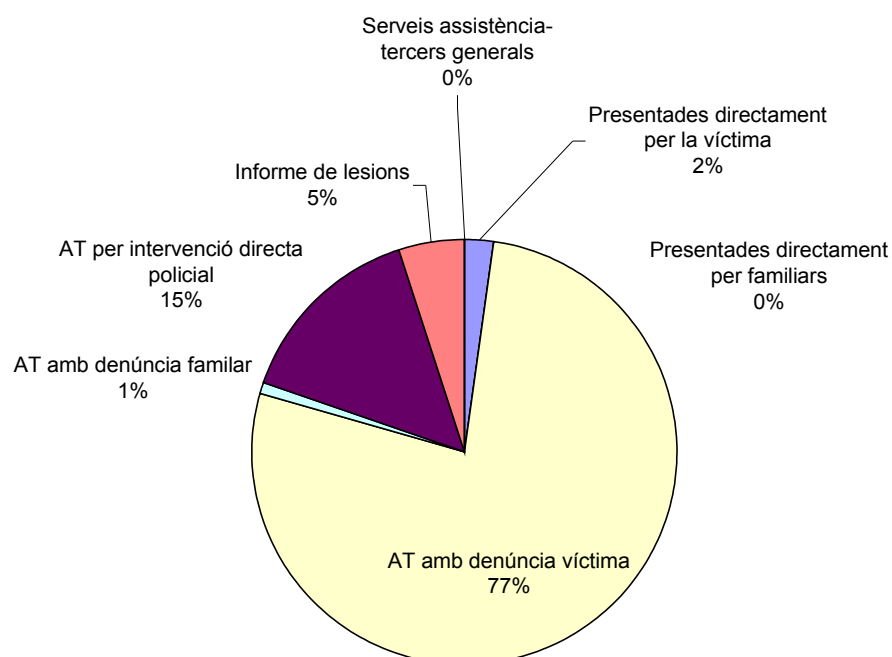

Font: Elaboració pròpia a partir de les dades del Observatorio contra la Violencia Doméstica y de Género (CGPJ).

### **2.3.- COMENTARI DE LES DADES**

Durant el segon trimestre del 2009, el nombre de denúncies rebudes en els partits judicials del Baix Llobregat va ser de 468. En 74 ocasions es va renunciar al procés. La distribució del nombre de denúncies varia segons el partit judicial, sent el de Martorell el que va rebre més denúncies i el d'Esplugues de Llobregat el que en va rebre menys durant aquest segon trimestre del 2009. Cal destacar que en el partit judicial on s'han fet més renúncies al procés – tant en termes absoluts com relatius – ha estat en el partit judicial de Sant Feliu de Llobregat.

En referència al tipus de denúncies rebudes, veiem que a tots nivells la gran majoria de denúncies s'han portat a terme per atestat policial<sup>1</sup> amb denúncia de la víctima. En el conjunt dels partits

<sup>1</sup> *Atestat policial*: "L'atestat és un conjunt de diligències de caràcter preventiu, breus i ordenades, fetes per la Policia Judicial en relació amb uns fets presumptament delictius, davant els quals s'han de dur a terme les tasques per descobrir els delinqüents i recollir els efectes, els instruments o les proves del delicte. Aquest document constitueix la base per al procediment penal." [VVAA (2004): *L'Atestat Policial, Manual de Consulta*. Col·lecció: Manuals de Formació Municipal 9. Diputació de Barcelona].

judicials del Baix Llobregat, el 77% de les denúncies han estat rebudes d'aquesta forma. La segona forma de denúncia és l'atestat policial per intervenció directa de la policia, representant un 15% de les denúncies rebudes en els partits judicials del Baix Llobregat durant el segon trimestre del 2009. Destacar el partit judicial de Cornellà de Llobregat el qual, en comparació amb la resta de partits judicials, presenta un nombre més destacat de denúncies que entren per aquesta via. La tercera forma de recepció de denúncies durant aquest període va ser per informe de lesions<sup>2</sup>, representant un 5% de les denúncies dels partits judicials de la comarca. Són Martorell i Gavà els que tenen més denúncies iniciades per aquesta via.

### 3.- ORDRES DE PROTECCIÓ (OP)

**ORDRE DE PROTECCIÓ:** és una resolució judicial que, en els casos en què existeixin indicis fonamentats de la comissió de delictes o faltes de violència domèstica i existeixi una situació objectiva de risc per a la víctima, ordena la seva protecció mitjançant l'adopció de mesures cautelars civils i/o penals, a més d'activar les mesures d'assistència i protecció social necessàries. Entre les mesures penals trobem l'ordre d'allunyament, la prohibició de comunicació o la prohibició de tornar al lloc del delicte o residència de la víctima, entre d'altres.

#### 3.1.- OP SEGONS INSTÀNCIA

**Taula 3: OP incoades segons instància. 2n trimestre 2009**

| Partits Judicials              | Ordres de Protecció incoades a instància de: |                 |                  |         |               | Total         |
|--------------------------------|--|-----------------|------------------|---------|---------------|---------------|
|                                | Víctima                                      | Altres persones | Ministeri Fiscal | D'ofici | Administració |               |
| <b>Martorell</b>               | 21   | 0               | 0                | 0       | 0             | <b>21</b>     |
| <b>Sant Boi de Llobregat</b>   | 15   | 0               | 0                | 0       | 0             | <b>15</b>     |
| <b>Sant Feliu de Llobregat</b> | 17   | 1               | 0                | 0       | 0             | <b>18</b>     |
| <b>Cornellà de Llobregat</b>   | 32   | 0               | 1                | 0       | 0             | <b>33</b>     |
| <b>Gavà</b>                    | 56   | 0               | 0                | 0       | 0             | <b>56</b>     |
| <b>Esplugues de Llobregat</b>  | 14   | 0               | 2                | 0       | 0             | <b>16</b>     |
| <b>El Prat de Llobregat</b>    | 4  | 0               | 0                | 0       | 0             | <b>4</b>      |
| <b>Baix Llobregat</b>          | 159  | 1               | 3                | 0       | 0             | <b>163</b>    |
| <b>Catalunya</b>               | 1.652  | 14              | 58               | 6       | 0             | <b>1730</b>   |
| <b>Espanya</b>                 | 10.051                                       | 70              | 468              | 126     | 2             | <b>10.717</b> |

Font: Elaboració pròpia a partir de les dades del Observatorio contra la Violencia Doméstica y de Género (CGPJ)

<sup>2</sup> Informe de lesions: informe mèdic redactat per un professional dels serveis sanitaris, en el qual es dona constància de les lesions sofertes per la víctima. El personal sanitari té l'obligació de donar a conèixer a la policia possibles casos de maltractaments.

**Gràfic 2: OP segons estat. Baix Llobregat. 2n trimestre 2009**

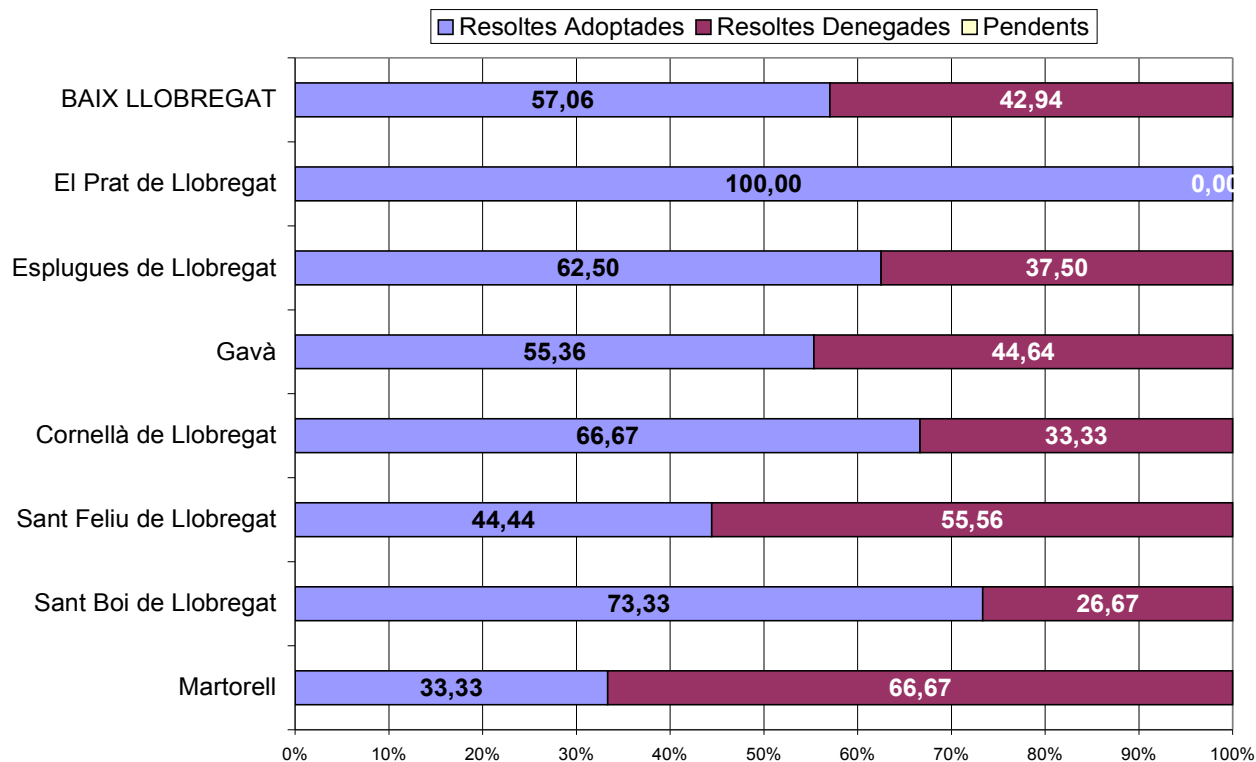

Font: Elaboració pròpia a partir de les dades del Observatorio contra la Violencia Doméstica y de Género (CGPJ).

**Gràfic 3: Distribució de les OP per partits judicials. Baix Llobregat. 2n trimestre 2009**

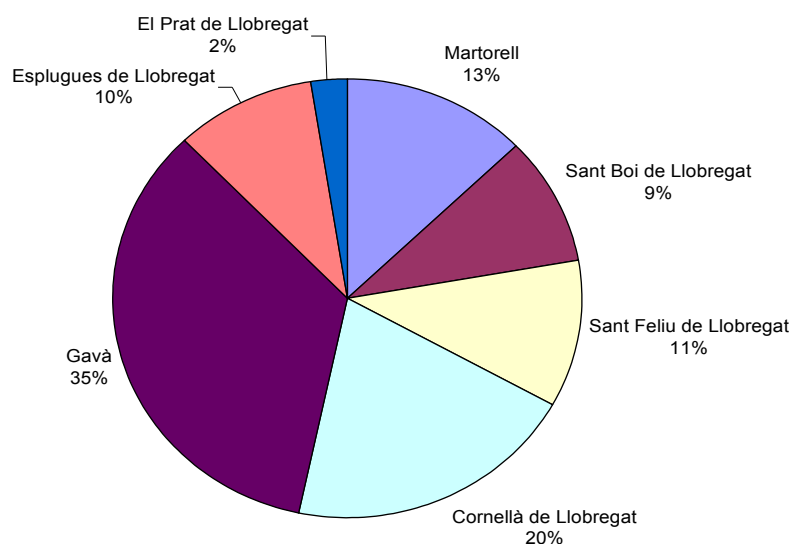

Font: Elaboració pròpia a partir de les dades del Observatorio contra la Violencia Doméstica y de Género (CGPJ).

### 3.2.- OP SEGONS DENUNCIAT I NACIONALITAT

**Taula 4: OP segons denunciat i nacionalitat. 2n trimestre 2009**

| Partits Judicials       | Denunciat:<br>Home espanyol | Denunciat:<br>Home estranger | Total      |
|-------------------------|-----------------------------|------------------------------|------------|
| Martorell               | 15                          | 6                            | 21         |
| Sant Boi de Llobregat   | 9                           | 6                            | 15         |
| Sant Feliu de Llobregat | 13                          | 5                            | 18         |
| Cornellà de Llobregat   | 16                          | 17                           | 33         |
| Gavà                    | 42                          | 14                           | 56         |
| Esplugues de Llobregat  | 5                           | 11                           | 16         |
| El Prat de Llobregat    | 4                           | 0                            | 4          |
| <b>BAIX LLOBREGAT</b>   | <b>104</b>                  | <b>59</b>                    | <b>163</b> |
| Catalunya               | 1.011                       | 724                          | 1.735      |
| Espanya                 | 6.966                       | 3.767                        | 10.733     |

Font: Observatorio contra la Violencia Doméstica y de Género (CGPJ).

**Gràfic 4: Distribució d'OP segons denunciat i nacionalitat. Baix Llobregat. 2n trimestre 2009**

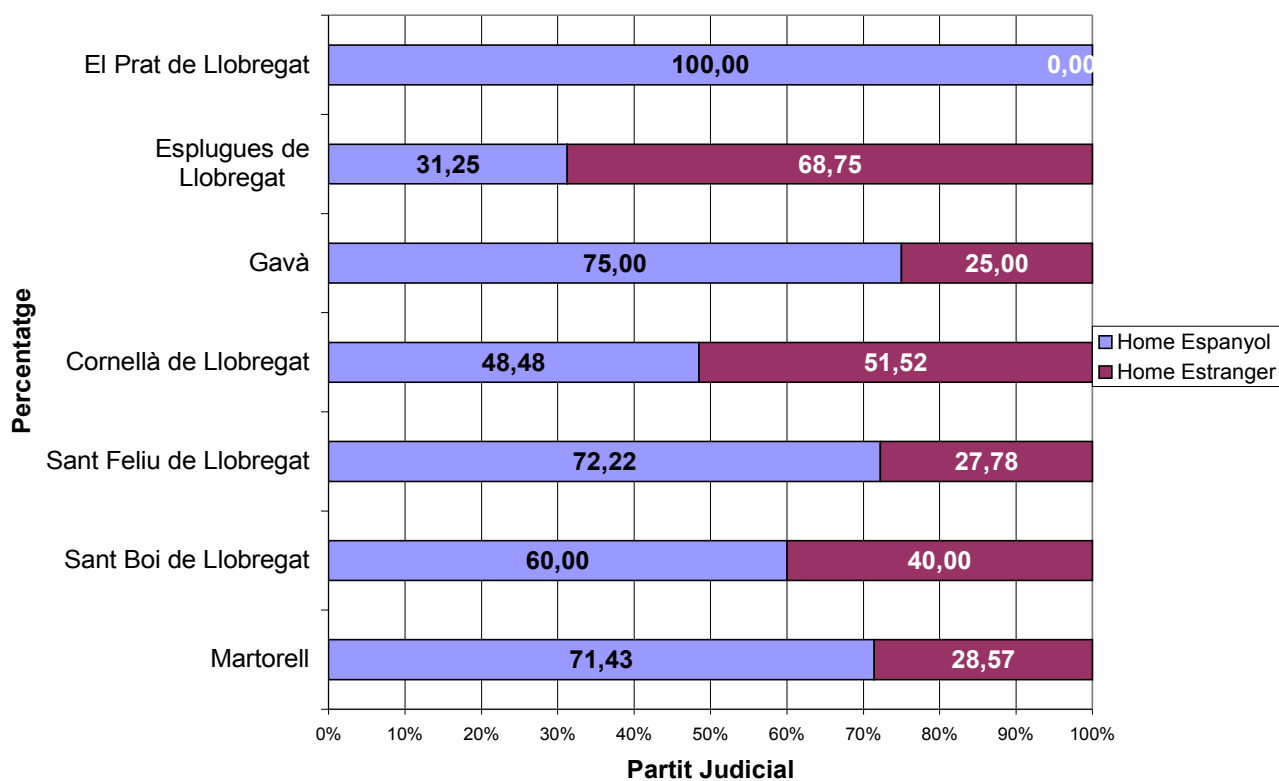

Font: Elaboració pròpia a partir de les dades del Observatorio contra la Violencia Doméstica y de Género (CGPJ).

### 3.3.- OP SEGONS VÍCTIMA, NACIONALITAT I EDAT

**Taula 5: OP segons víctima, nacionalitat i edat. 2n trimestre 2009**

| Partits Judicials       | Víctima:<br>Dona<br>espanyola<br>major d'edat | Víctima:<br>Dona<br>espanyola<br>menor<br>d'edat | Víctima:<br>Dona<br>estrangera<br>major d'edat | Víctima:<br>Dona<br>estrangera<br>menor<br>d'edat | Total         |
|-------------------------|---|--|--|---|---------------|
| Martorell               | 18  | 0  | 3  | 0   | 21            |
| Sant Boi de Llobregat   | 9   | 1  | 5  | 0   | 15            |
| Sant Feliu de Llobregat | 17  | 0  | 1  | 0   | 18            |
| Cornellà de Llobregat   | 15  | 0  | 18   | 0   | 33            |
| Gavà                    | 39  | 0  | 17   | 0   | 56            |
| Esplugues de Llobregat  | 5   | 0  | 11   | 0   | 16            |
| El Prat de Llobregat    | 3   | 0  | 1  | 0   | 4             |
| <b>BAIX LLOBREGAT</b>   | <b>106</b>                                    | <b>1</b>   | <b>56</b>                                      | <b>0</b>  | <b>163</b>    |
| <b>Catalunya</b>        | <b>1.013</b>                                  | <b>16</b>  | <b>689</b>                                     | <b>15</b>   | <b>1.733</b>  |
| <b>Espanya</b>          | <b>6.844</b>                                  | <b>111</b>                                       | <b>3.703</b>                                   | <b>67</b>   | <b>10.725</b> |

Font: Observatorio contra la Violencia Doméstica y de Género (CGPJ).

**Gràfic 5: Distribució de víctimes segons nacionalitat i partit judicial. Baix Llobregat. 2n trimestre 2009**

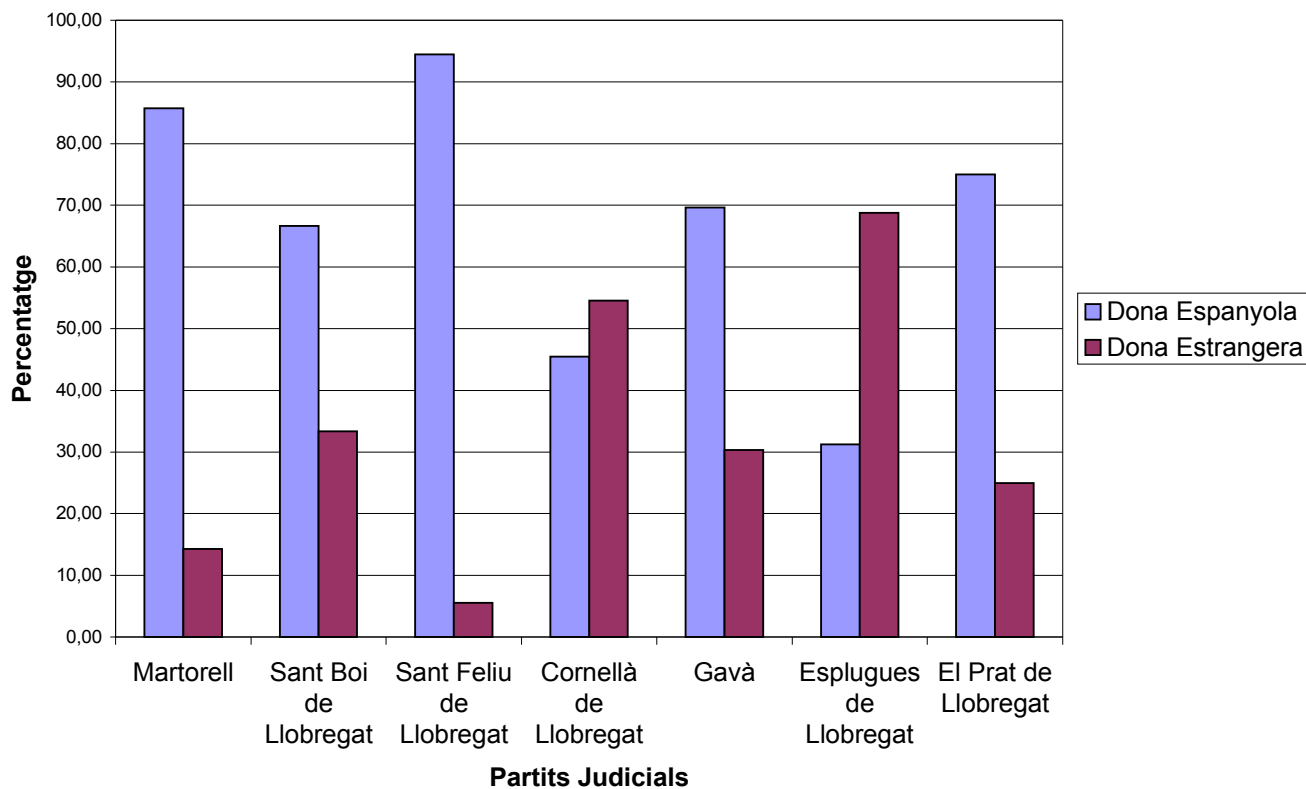

Font: Elaboració pròpia a partir de les dades del Observatorio contra la Violencia Doméstica y de Género (CGPJ).

### 3.4.- COMENTARI DE LES DADES

---

Durant el segon trimestre del 2009, pràcticament la totalitat de les ordres de protecció incoades van ser a instància de la víctima. Només un cas en tot el Baix Llobregat va ser a instància d'altres persones diferents a la víctima i en tres casos va ser a instància del Ministeri Fiscal.

Podem observar que al llarg d'aquest segon trimestre de 2009 la majoria de partits judicials tenien resoltes i adoptades més del 50% de les ordres de protecció. Només en els casos dels partits judicials de Sant Feliu de Llobregat i de Martorell el percentatge d'ordres de protecció resoltes i denegades és superior al d'adoptades, sent aquest darrer del 44,44% i del 33,33%, respectivament.

Cal destacar els partits judicials de Gavà i Cornellà de Llobregat com aquells amb un percentatge més alt d'ordres de protecció dins de la comarca, tot i no ser els partits judicials amb més població femenina ([Veure annex 1](#)). Els partits judicials amb més població femenina i total són els de Sant Feliu de Llobregat i Sant Boi de Llobregat, els quals mostren percentatges d'ordres de protecció inferiors.

En referència als homes denunciats, veiem que en la majoria dels partits judicials del Baix Llobregat el percentatge de nacionals és superior al d'estrangers. Només en els casos de Cornellà de Llobregat i Esplugues de Llobregat el percentatge d'homes estrangers que van ser denunciats durant el segon trimestre del 2009 és superior al de nacionals.

En darrer lloc, comentar que durant el segon trimestre de 2009 totes les dones que van interposar una ordre de protecció eren majors d'edat excepte una. Observem gran diversitat en la distribució de víctimes segons nacionalitat en els diferents partits judicials. No obstant, igual que en el cas dels denunciats, és en els partits judicials de Cornellà de Llobregat i Esplugues de Llobregat on trobem un percentatge major de víctimes amb nacionalitat estrangera.

## 4.- ASSUMPTES PENALS

ASSUMPTES PENALS: entre els assumptes judicials trobem els assumptes penals, civils (divorcis, separacions...), contenciós-administratiu, laboral, militar, etc. Entre els assumptes penals trobem les faltes (injúries, vexació injusta...) i els delictes (homicidi, lesions i maltractaments, contra la llibertat...).

### 4.1.- TIPUS DE PROCÉS

**Taula 6: Assumptes penals segons tipus de procés. 2n trimestre 2009**

| Partits Judicials       | Ingressats directament | Ingressats procedents d'altres òrgans | Reoberts  | Resultats  | Pendents de finalitzar |
|-------------------------|------------------------|---------------------------------------|-----------|------------|------------------------|
| Martorell               | 132                    | 18                                    | 0         | 148        | 403                    |
| Sant Boi de Llobregat   | 72                     | 23                                    | 6         | 121        | 116                    |
| Sant Feliu de Llobregat | 87                     | 46                                    | 2         | 170        | 155                    |
| Cornellà de Llobregat   | 102                    | 0                                     | 2         | 124        | 29                     |
| Gavà                    | 205                    | 0                                     | 0         | 249        | 257                    |
| Esplugues de Llobregat  | 70                     | 0                                     | 0         | 63         | 111                    |
| El Prat de Llobregat    | 79                     | 0                                     | 0         | 92         | 45                     |
| <b>BAIX LLOBREGAT</b>   | <b>747</b>             | <b>87</b>                             | <b>10</b> | <b>967</b> | <b>1116</b>            |
| Catalunya               | 6.926                  | 957                                   | 35        | 8.674      | 8.897                  |
| Espanya                 | 47.377                 | 6.524                                 | 306       | 55.465     | 47.130                 |

Font: Observatorio contra la Violencia Doméstica y de Género (CGPJ).

**Gràfic 6: Distribució d'assumptes penals ingressats directament. Baix Llobregat. 2n trimestre 2009**

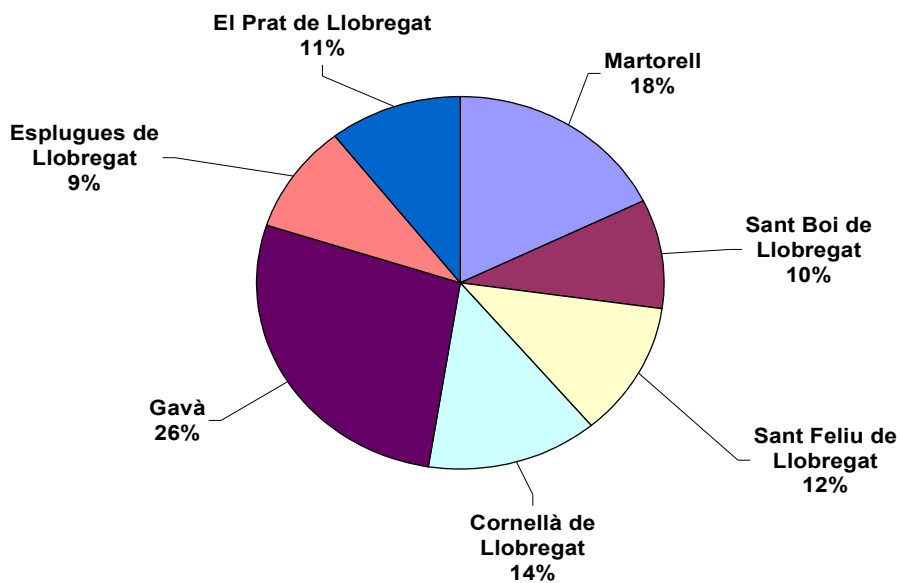

F

ont: Elaboració pròpia a partir de les dades del Observatorio contra la Violencia Doméstica y de Género (CGPJ).

**Gràfic 7: Assumptes penals ingressats directament al Baix Llobregat en relació a la resta de Catalunya. 2n trimestre 2009**

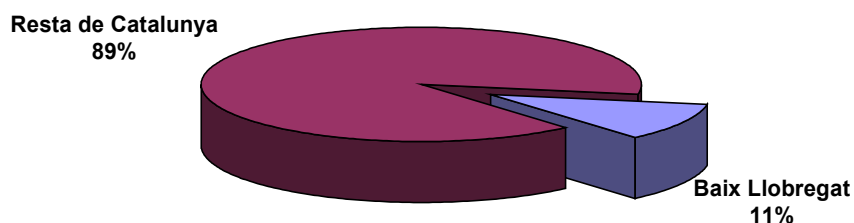

Font: Elaboració pròpia a partir de les dades del Observatorio contra la Violencia Doméstica y de Género (CGPJ).

**4.2.- TIPUS DE FALTES**

**Taula 7: Tipus de faltes ingressades als Jutjats de Violència contra les Dones. 2n trimestre 2009**

| Partits Judicials       | Injúries    | Vexació injusta | Altres     | Total       |
|-------------------------|-------------|-----------------|------------|-------------|
| Martorell               | 2           | 1               | 11         | 14          |
| Sant Boi de Llobregat   | 1           | 0               | 3          | 4           |
| Sant Feliu de Llobregat | 5           | 1               | 1          | 7           |
| Cornellà de Llobregat   | 2           | 4               | 0          | 6           |
| Gavà                    | 6           | 2               | 5          | 13          |
| Esplugues de Llobregat  | 0           | 0               | 2          | 2           |
| El Prat de Llobregat    | 0           | 0               | 0          | 0           |
| <b>BAIX LLOBREGAT</b>   | <b>16</b>   | <b>8</b>        | <b>22</b>  | <b>46</b>   |
| <b>Catalunya</b>        | <b>377</b>  | <b>205</b>      | <b>91</b>  | <b>81</b>   |
| <b>Espanya</b>          | <b>1113</b> | <b>1031</b>     | <b>477</b> | <b>2621</b> |

Font: Observatorio contra la Violencia Doméstica y de Género (CGPJ).

### 4.3.- TIPUS DE DELICTES

**Taula 8: Tipus de delictes ingressats als Jutjats de Violència contra les Dones. 2n trimestre 2009**

| Partits Judicials       | Homicidi  | Lesions i maltractament* | Contra la llibertat | Contra la llibertat sexual | Contra la integritat moral | Trencament de penes | Trencament de mesures | Altres      | Total        |
|-------------------------|-----------|--------------------------|---------------------|----------------------------|----------------------------|---------------------|-----------------------|-------------|--------------|
| Martorell               | 1         | 71                       | 29                  | 0                          | 14                         | 10                  | 0                     | 10          | 135          |
| Sant Boi de Llobregat   | 0         | 55                       | 0                   | 0                          | 0                          | 2                   | 0                     | 0           | 57           |
| Sant Feliu de Llobregat | 0         | 25                       | 0                   | 0                          | 0                          | 0                   | 0                     | 0           | 25           |
| Cornellà de Llobregat   | 0         | 83                       | 0                   | 0                          | 0                          | 0                   | 0                     | 0           | 83           |
| Gavà                    | 0         | 274                      | 21                  | 4                          | 0                          | 4                   | 9                     | 14          | 326          |
| Esplugues de Llobregat  | 0         | 16                       | 0                   | 0                          | 0                          | 0                   | 0                     | 0           | 16           |
| El Prat de Llobregat    | 0         | 47                       | 0                   | 0                          | 0                          | 0                   | 3                     | 0           | 50           |
| <b>BAIX LLOBREGAT</b>   | <b>1</b>  | <b>571</b>               | <b>50</b>           | <b>4</b>                   | <b>14</b>                  | <b>16</b>           | <b>12</b>             | <b>24</b>   | <b>692</b>   |
| <b>Catalunya</b>        | <b>4</b>  | <b>4.658</b>             | <b>314</b>          | <b>52</b>                  | <b>115</b>                 | <b>108</b>          | <b>175</b>            | <b>303</b>  | <b>5729</b>  |
| <b>Espanya</b>          | <b>23</b> | <b>28787</b>             | <b>2958</b>         | <b>237</b>                 | <b>1129</b>                | <b>639</b>          | <b>904</b>            | <b>2021</b> | <b>36698</b> |

\* Suma del nombre de delictes de lesions i maltractaments contemplats als articles 153, 173, 148 i següents del Codi Penal.

Font: Elaboració pròpia a partir de les dades del Observatorio contra la Violencia Doméstica y de Género (CGPJ).

### 4.4.- COMENTARI DE ELS DADES

Els partits judicials del Baix Llobregat van recollir 747 assumptes penals d'ingrés directe al llarg del segon trimestre del 2009. No podem destacar diferències en la distribució d'aquests ingressos d'assumptes penals directes en els diferents partits judicials. No obstant, en el cas d'altres tipus de processos penals sí que podem destacar diferències en la distribució per partits judicials. En el cas dels assumptes penals ingressats procedents d'un altre òrgan, només es va registrar aquest tipus d'ingrés a tres partits judicials del Baix Llobregat al llarg del 2n trimestre del 2009: Martorell, Sant Boi de Llobregat i Sant Feliu de Llobregat.

Igualment, els casos d'assumptes penals reoberts van ser registrats en tres partits judicials: Sant Boi de Llobregat, Sant Feliu de Llobregat i Cornellà de Llobregat. La distribució dels assumptes penals resolts i pendents estan presents en tots els partits judicials al llarg del trimestre.

En termes relatius, veiem que el partit judicial amb major percentatge d'assumptes penals d'ingrés directe és el de Gavà amb un 26%, seguit pel de Martorell amb un 18%. El partit judicial amb un menor percentatge és Esplugues de Llobregat, amb un 9% dels assumptes judicials d'ingrés directe de la comarca.

En relació al conjunt de Catalunya, els assumptes penals ingressats directament en els partits judicials de la comarca del Baix Llobregat representen l'11% del total català.

Al llarg del segon trimestre de 2009, els diferents Jutjats de Violència contra les Dones dels partits judicials del Baix Llobregat van registrar 16 faltes per injúries, 8 per vexació injusta, i 22 més per altres faltes. L'únic partit judicial que no va recollir cap tipus de falta va ser el d'El Prat de Llobregat.

Per altra banda, el nombre total de delictes registrats en els Jutjats de Violència contra les Dones en els partits judicials del Baix Llobregat durant el període estudiat és de 692 delictes. Els principals delictes registrats en aquests jutjats del Baix Llobregat són les lesions i maltractaments recollits en els articles 153, 173, 148 i següents del Codi Penal. Només els partits judicials de Martorell, Sant Boi de Llobregat, Gavà i El Prat de Llobregat van registrar durant aquest període delictes diferents a les lesions i maltractaments i en menor proporció.

## 5.- RELACIÓ AMB L'AGRESSOR

### 5.1.- RELACIÓ AMB L'AGRESSOR

**Taula 9: Tipus de relació amb l'agressor. 2n trimestre 2009**

| Partits Judicials       | Cònjuge     | Ex-cònjuge  | Relació afectiva | Ex-relació afectiva | Total        |
|-------------------------|-------------|-------------|------------------|---------------------|--------------|
| Martorell               | 4           | 1           | 10               | 6                   | 21           |
| Sant Boi de Llobregat   | 6           | 2           | 3                | 4                   | 15           |
| Sant Feliu de Llobregat | 4           | 1           | 2                | 11                  | 18           |
| Cornellà de Llobregat   | 10          | 4           | 8                | 11                  | 33           |
| Gavà                    | 16          | 5           | 12               | 23                  | 56           |
| Esplugues de Llobregat  | 9           | 4           | 3                | 0                   | 16           |
| El Prat de Llobregat    | 0           | 0           | 2                | 2                   | 4            |
| <b>BAIX LLOBREGAT</b>   | <b>49</b>   | <b>17</b>   | <b>40</b>        | <b>57</b>           | <b>163</b>   |
| <b>Catalunya</b>        | <b>531</b>  | <b>205</b>  | <b>552</b>       | <b>445</b>          | <b>1733</b>  |
| <b>Espanya</b>          | <b>3194</b> | <b>1280</b> | <b>3411</b>      | <b>2840</b>         | <b>10725</b> |

Font: Observatorio contra la Violencia Doméstica y de Género (CGPJ).

**Gràfic 8: Distribució del tipus de relació amb l'agressor. Baix Llobregat. 2n trimestre 2009**

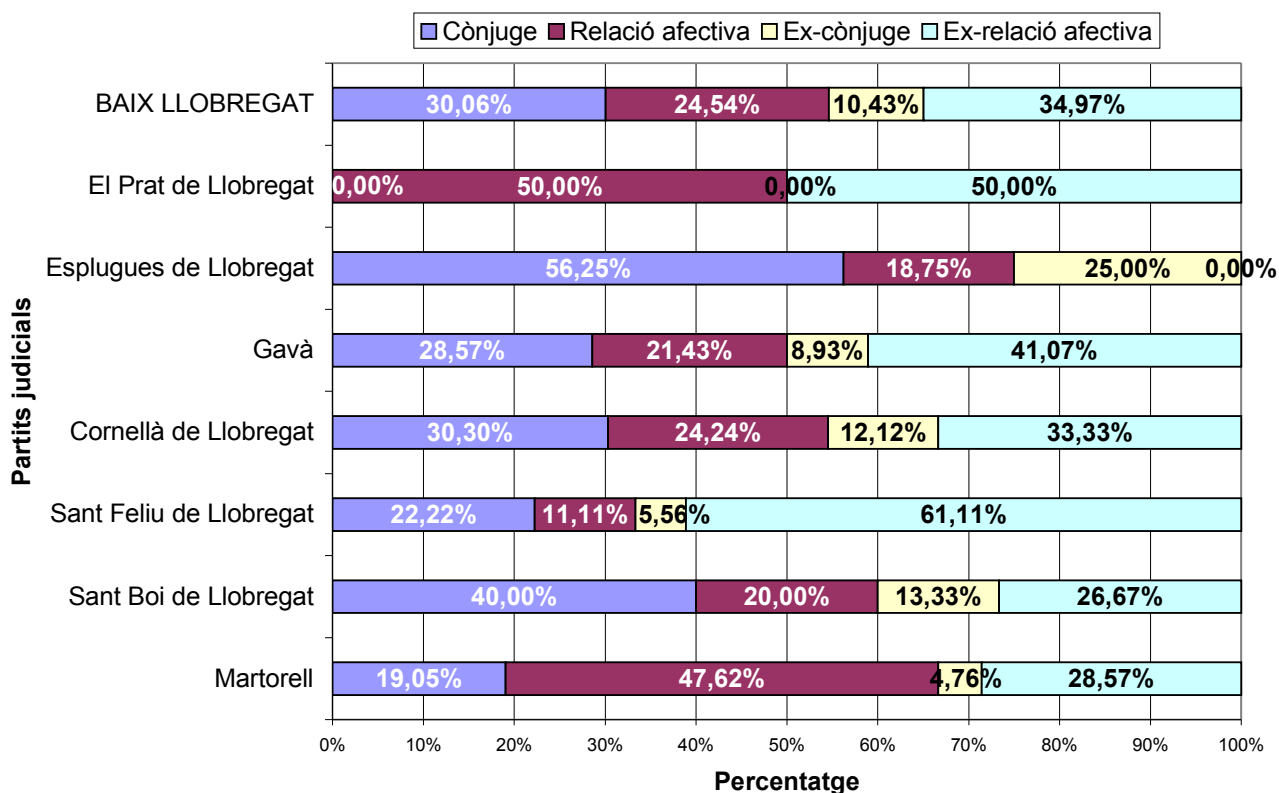

Font: Elaboració pròpia a partir de les dades del Observatorio contra la Violencia Doméstica y de Género (CGPJ).

## 5.2.- COMENTARI DE LES DADES

A partir de les dades anteriorment exposades no podem destacar cap tendència general pel que fa a la relació entre la víctima i l'agressor. A cada partit judicial les distribucions entre cònjuges, ex-cònjuges, parella i ex-parella canvien sense ser possible identificar-ne un patró comú. Tampoc podem dir que hi hagi diferències entre aquelles relacions ja finalitzades (ex-cònjuges i ex-parella) i aquelles que encara perduren (cònjuge i parella). La categoria registrada amb menys freqüència als Jutjats de Violència contra les Dones al Baix Llobregat, Catalunya i Espanya és la que identifica l'agressor com l'ex-cònjuge de la víctima.

## 6.- HOMES JUTJATS I CONDEMNATS O ABSOLTS

Taula 10: Nombre d'homes jutjats i condemnats / absolts segons nacionalitat. 2n trimestre 2009

| Partits Judicials       | Condemnats             |                         | Absolts                |                         |
|-------------------------|------------------------|-------------------------|------------------------|-------------------------|
|                         | Nacionalitat espanyola | Nacionalitat estrangera | Nacionalitat espanyola | Nacionalitat estrangera |
| Martorell               | 6                      | 2                       | 6                      | 2                       |
| Sant Boi de Llobregat   | 3                      | 3                       | 2                      | 1                       |
| Sant Feliu de Llobregat | 10                     | 1                       | 3                      | 0                       |
| Cornellà de Llobregat   | 4                      | 4                       | 3                      | 1                       |
| Gavà                    | 4                      | 0                       | 6                      | 1                       |
| Esplugues de Llobregat  | 0                      | 0                       | 1                      | 0                       |
| El Prat de Llobregat    | 2                      | 0                       | 2                      | 0                       |
| <b>BAIX LLOBREGAT</b>   | <b>29</b>              | <b>10</b>               | <b>23</b>              | <b>5</b>                |
| <b>Catalunya</b>        | <b>264</b>             | <b>172</b>              | <b>190</b>             | <b>41</b>               |
| <b>Espanya</b>          | <b>2940</b>            | <b>1559</b>             | <b>1089</b>            | <b>311</b>              |

Font: Observatorio contra la Violencia Doméstica y de Género (CGPJ).

## 7.- EVOLUCIÓ 2006-2009

Gràfic 9: Evolució trimestral denúncies i renúncies. Baix Llobregat 2007-2009

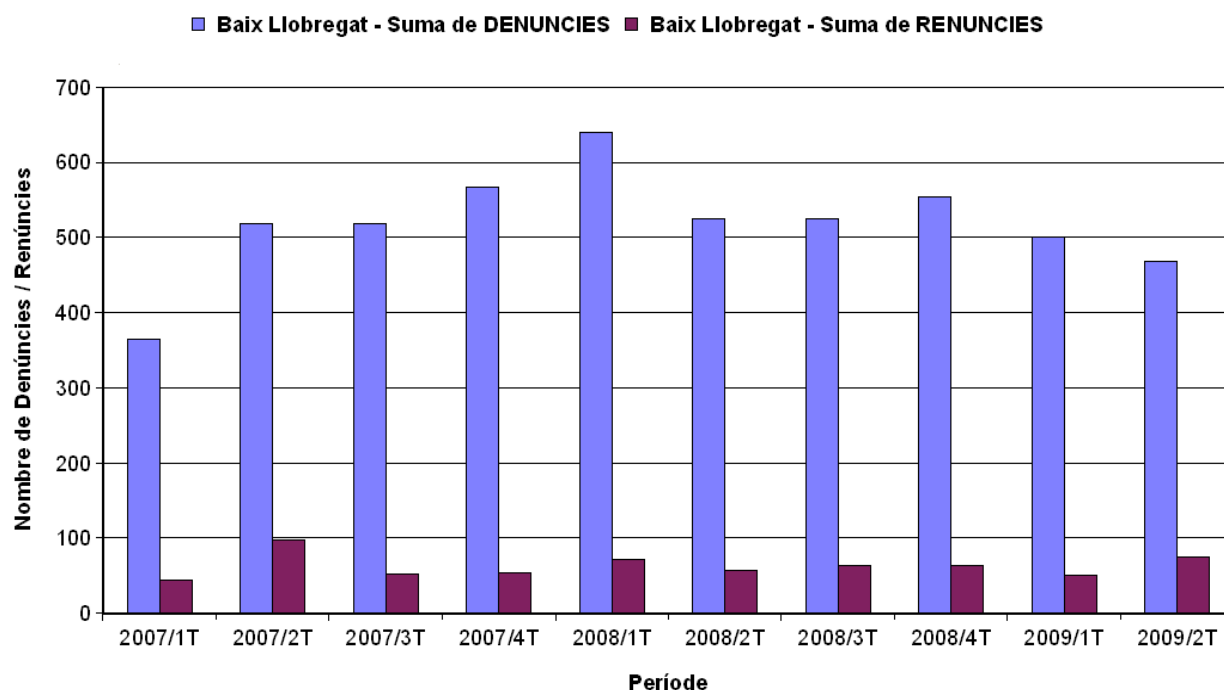

Font: Elaboració pròpia a partir de les dades del Observatorio contra la Violencia Doméstica y de Género (CGPJ).

**Gràfic 10: Evolució trimestral tipus de denúncies. Baix Llobregat 2007-2009**

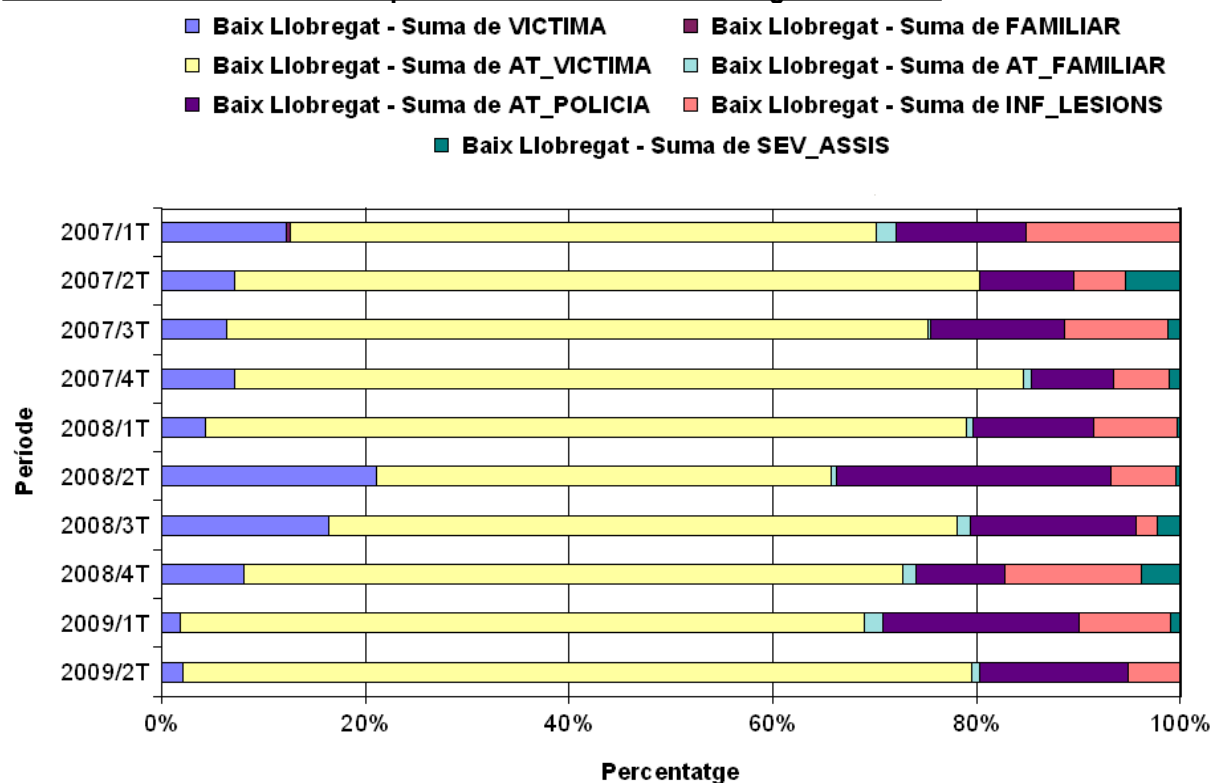

Font: Elaboració pròpia a partir de les dades del Observatorio contra la Violencia Doméstica y de Género (CGPJ).

**Taula 11: Evolució trimestral OP incoades segons instància. Baix Llobregat 2006-2009**

| PERIODE              | OP_VICTIMA  | OP_ALTRES | OP_MINISTERI | OP_OFICI  | OP_ADM   | TOTAL       |
|----------------------|-------------|-----------|--------------|-----------|----------|-------------|
| 2006/1T              | 273         | 4         | 2            | 0         | 0        | 279         |
| 2006/2T              | 177         | 0         | 5            | 0         | 0        | 182         |
| 2006/3T              | 156         | 0         | 2            | 0         | 0        | 158         |
| 2007/1T              | 137         | 2         | 4            | 1         | 0        | 144         |
| 2007/2T              | 168         | 0         | 1            | 0         | 0        | 169         |
| 2007/3T              | 145         | 0         | 1            | 0         | 0        | 146         |
| 2007/4T              | 164         | 2         | 2            | 7         | 0        | 175         |
| 2008/1T              | 189         | 2         | 0            | 1         | 0        | 192         |
| 2008/2T              | 189         | 0         | 3            | 2         | 0        | 194         |
| 2008/3T              | 184         | 2         | 11           | 1         | 0        | 198         |
| 2008/4T              | 154         | 2         | 0            | 0         | 0        | 156         |
| 2009/1T              | 149         | 0         | 1            | 0         | 0        | 150         |
| 2009/2T              | 159         | 1         | 3            | 0         | 0        | 163         |
| <b>Total general</b> | <b>2244</b> | <b>15</b> | <b>35</b>    | <b>12</b> | <b>0</b> | <b>2306</b> |

Font: Elaboració pròpia a partir de les dades del Observatorio contra la Violencia Doméstica y de Género (CGPJ).

**Gràfic11: Evolució trimestral OP segons estat. Baix Llobregat 2006-2009**

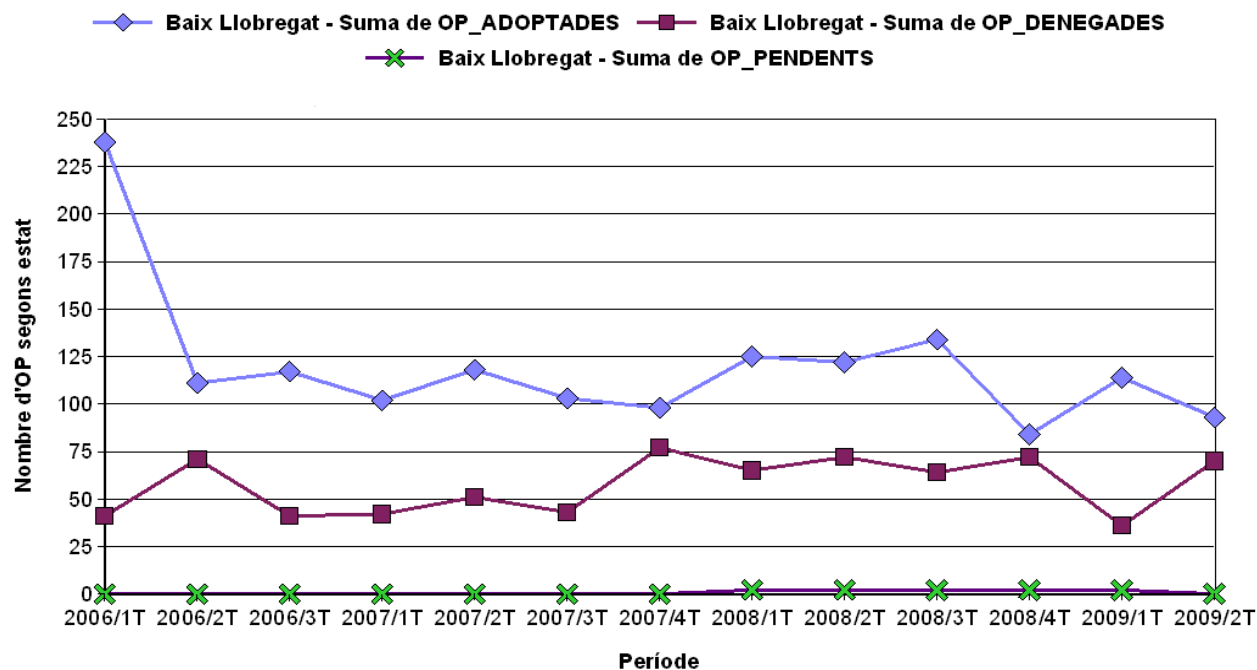

Font: Elaboració pròpia a partir de les dades del Observatorio contra la Violencia Doméstica y de Género (CGPJ).

**Gràfic 12: Evolució trimestral OP segons nacionalitat denunciat. Baix Llobregat 2006-2009**

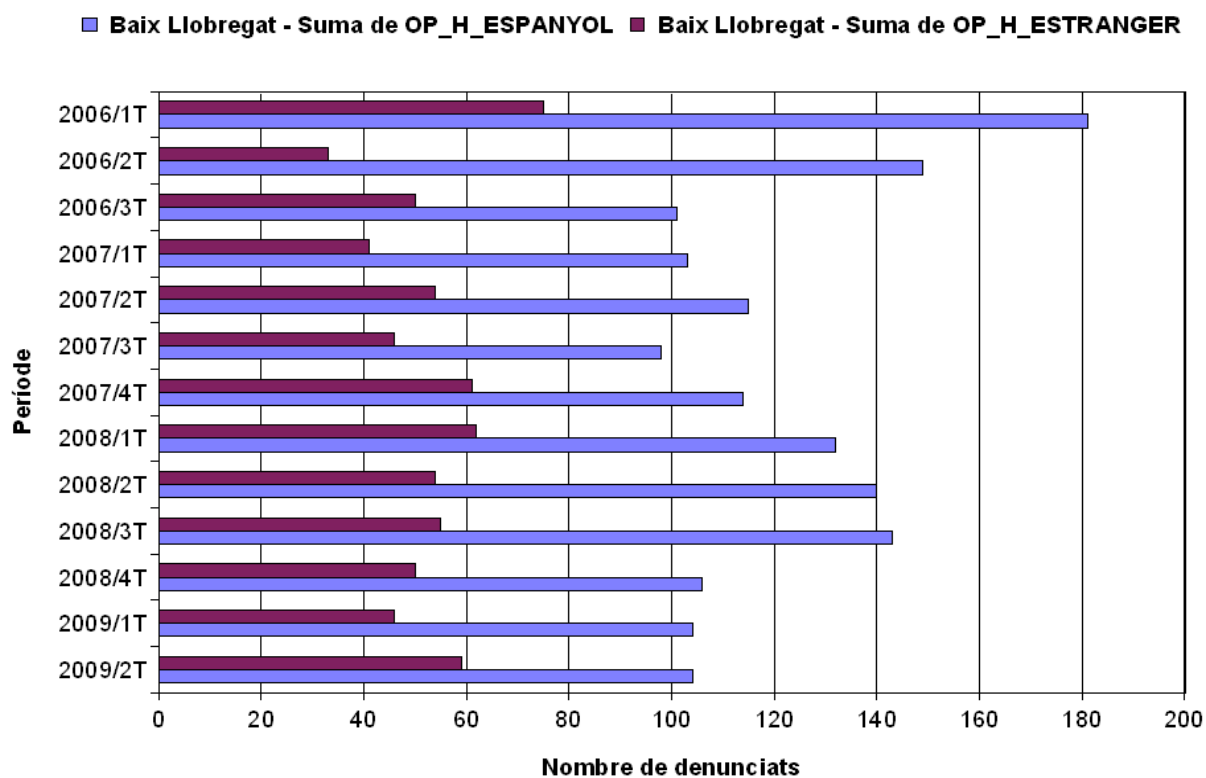

Font: Elaboració pròpia a partir de les dades del Observatorio contra la Violencia Doméstica y de Género (CGPJ).

### Gràfic 13: Evolució trimestral OP segons nacionalitat i edat víctima

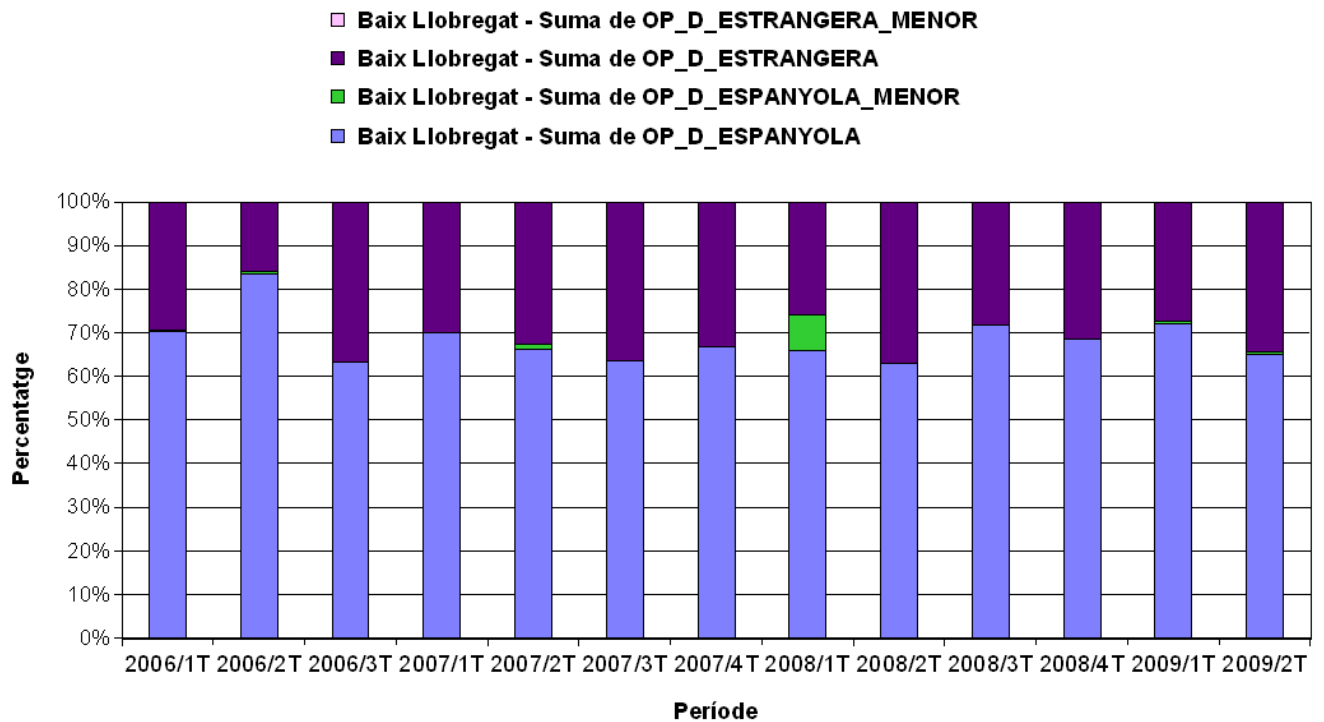

Font: Elaboració pròpia a partir de les dades del Observatorio contra la Violencia Doméstica y de Género (CGPJ).

### Taula 12: Evolució trimestral tipus de faltes. Baix Llobregat 2006-2009

| PERIODE              | INJURIES   | VEXACIO    | ALTRES_FALTES | TOTAL      |
|----------------------|------------|------------|---------------|------------|
| 2006/1T              | 10         | 2          | 19            | 31         |
| 2006/2T              | 17         | 6          | 19            | 42         |
| 2006/3T              | 21         | 3          | 14            | 38         |
| 2007/1T              | 24         | 13         | 10            | 47         |
| 2007/2T              | 22         | 17         | 9             | 48         |
| 2007/3T              | 0          | 14         | 0             | 14         |
| 2007/4T              | 25         | 12         | 21            | 58         |
| 2008/1T              | 18         | 13         | 11            | 42         |
| 2008/2T              | 13         | 15         | 11            | 39         |
| 2008/3T              | 22         | 17         | 11            | 50         |
| 2008/4T              | 12         | 11         | 24            | 47         |
| 2009/1T              | 11         | 9          | 19            | 39         |
| 2009/2T              | 16         | 8          | 22            | 46         |
| <b>Total general</b> | <b>211</b> | <b>140</b> | <b>190</b>    | <b>541</b> |

Font: Elaboració pròpia a partir de les dades del Observatorio contra la Violencia Doméstica y de Género (CGPJ).

**Gràfic 14: Evolució trimestral delictes. Baix Llobregat 2006-2009**

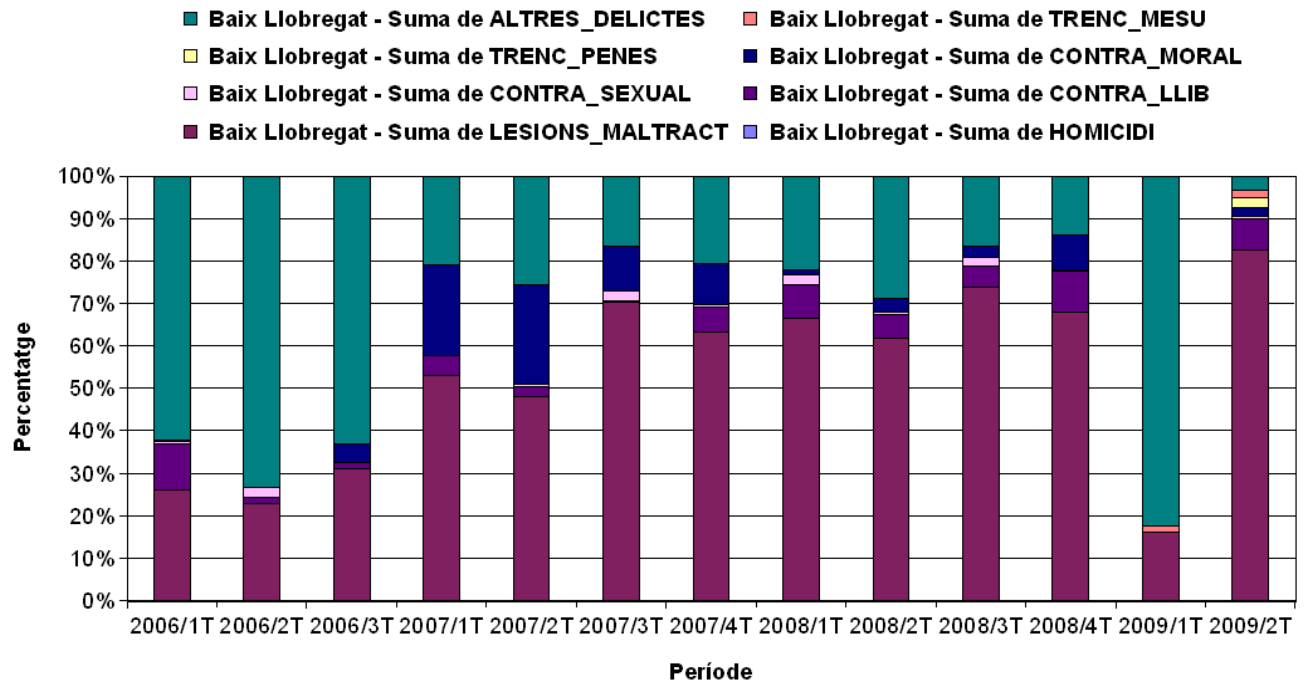

Font: Elaboració pròpia a partir de les dades del Observatorio contra la Violència Doméstica y de Género (CGPJ).

**Gràfic 15: Evolució trimestral comparativa assumptes penals. Baix Llobregat-Catalunya 2006-2009**

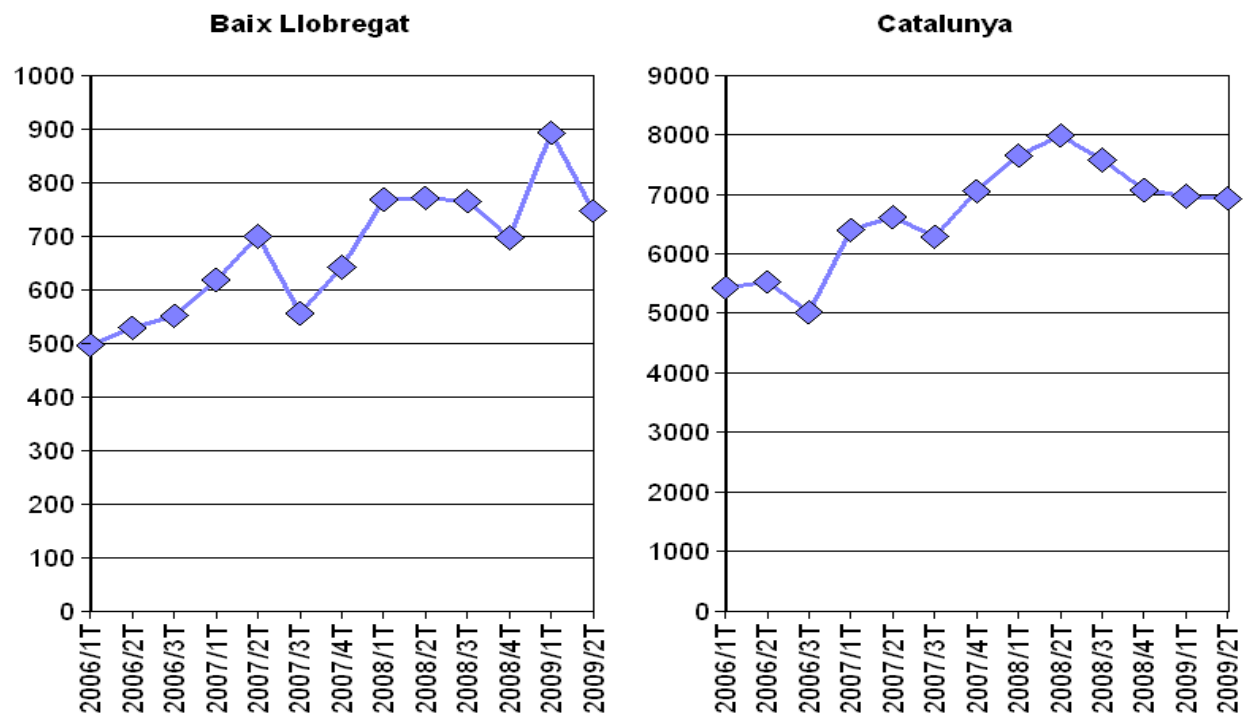

Font: Elaboració pròpia a partir de les dades del Observatorio contra la Violència Doméstica y de Género (CGPJ).

**Gràfic 16: Evolució trimestral relació amb l'agressor. Baix Llobregat 2006-2009**

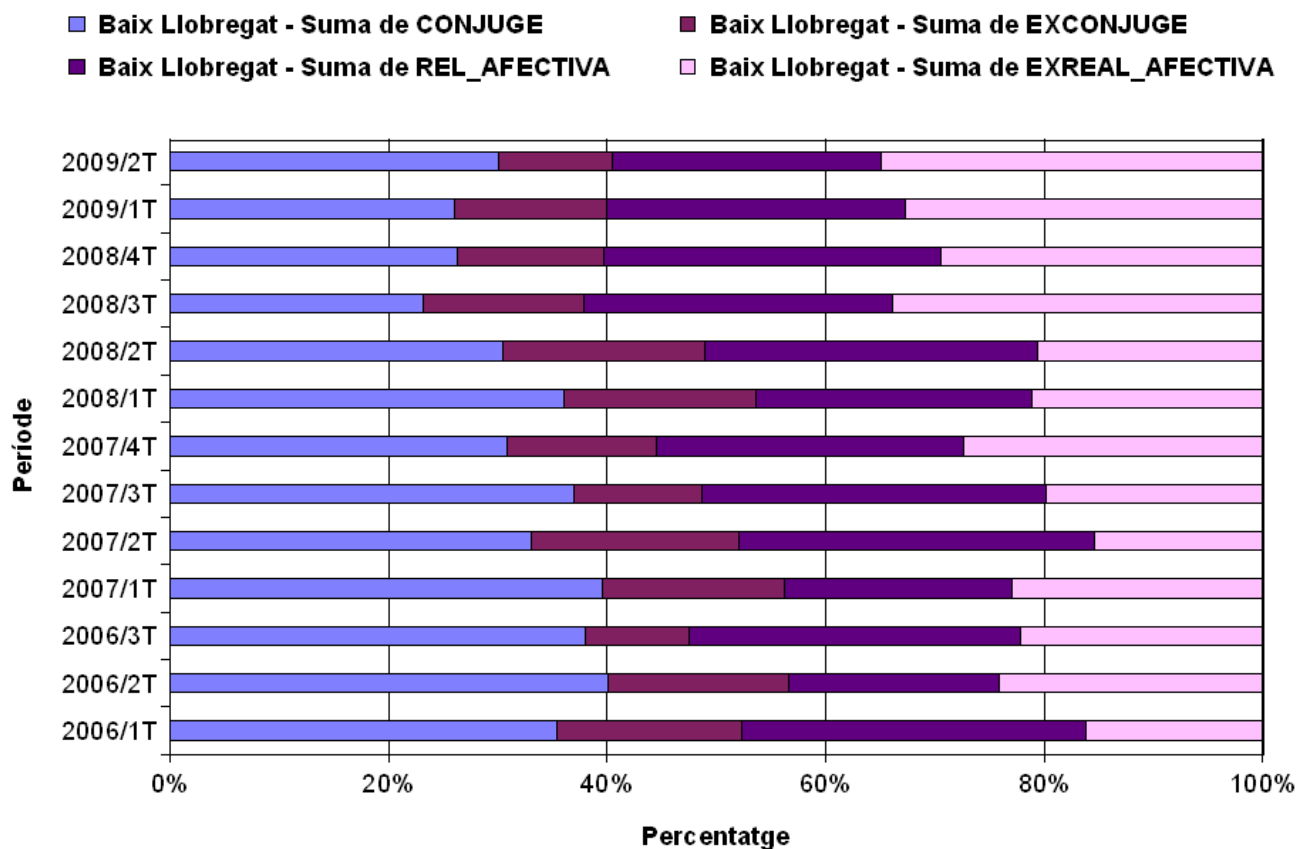

Font: Elaboració pròpia a partir de les dades del Observatorio contra la Violencia Doméstica y de Género (CGPJ).

**Taula 13: Evolució trimestral nombre de condemnats i absolts. Baix Llobregat 2006-2009**

| PERIODE              | CONDEM_ESPANYOL | CONDEM_ESTRANGER | ABSOLT_ESPANYOL | ABSOLT_ESTRANGER |
|----------------------|-----------------|------------------|-----------------|------------------|
| 2006/1T              | 59              | 26               | 18              | 3                |
| 2006/2T              | 32              | 15               | 4               | 1                |
| 2006/3T              | 21              | 16               | 5               | 0                |
| 2007/1T              | 20              | 9                | 7               | 5                |
| 2007/2T              | 28              | 18               | 24              | 8                |
| 2007/3T              | 29              | 14               | 4               | 4                |
| 2007/4T              | 46              | 14               | 11              | 4                |
| 2008/1T              | 41              | 17               | 22              | 4                |
| 2008/2T              | 30              | 17               | 50              | 17               |
| 2008/3T              | 39              | 18               | 25              | 6                |
| 2008/4T              | 19              | 7                | 28              | 4                |
| 2009/1T              | 52              | 8                | 17              | 1                |
| 2009/2T              | 29              | 10               | 23              | 5                |
| <b>Total general</b> | <b>445</b>      | <b>189</b>       | <b>238</b>      | <b>62</b>        |

Font: Elaboració pròpia a partir de les dades del Observatorio contra la Violencia Doméstica y de Género (CGPJ).

## ANNEX

### ANNEX 1: PARTITS JUDICIALS DEL BAIX LLOBREGAT

PARTIT JUDICIAL: és cadascuna de les divisions territorials que estableix l'Administració de Justícia, habitualment integrades per un o més municipis d'una mateixa província. A cada partit judicial existeix un òrgan judicial que assumeix les competències pròpies dels Jutjats de Violència contra les Dones (JVD). Per veure quin és el JVD que pertany a cada partit judicial o municipi, consulteu la pàgina web de l'Administració de Justícia: [http://www10.gencat.net/pls/dji\\_org\\_just/p02.resultat\\_gene](http://www10.gencat.net/pls/dji_org_just/p02.resultat_gene)

| Partit Judicial                | Jutjats i Tribunals | Municipis                 | Població femenina 09** |
|--------------------------------|---------------------|---------------------------|------------------------|
| <b>Martorell</b>               | 4                   | Abrera                    | 5.547                  |
| Nº1 de Barcelona               |                     | Castellví de Rosanes      | 857                    |
|                                |                     | Collbató                  | 1.931                  |
|                                |                     | Esparreguera              | 10.642                 |
|                                |                     | Martorell                 | 12.848                 |
|                                |                     | Olesa de Montserrat       | 11.523                 |
|                                |                     | Sant Andreu de la Barca   | 12.978                 |
|                                |                     | Sant Esteve Sesrovires    | 3.542                  |
|                                |                     | Masquefa*                 | -                      |
|                                |                     | <b>TOTAL</b>              | <b>59.868</b>          |
| <b>Sant Boi de Llobregat</b>   | 4                   | Sant Boi de Llobregat     | 41.491                 |
| Nº 12 de Barcelona             |                     | Sant Climent de Llobregat | 1.881                  |
|                                |                     | Santa Coloma de Cervelló  | 3.900                  |
|                                |                     | Torrelles de Llobregat    | 2.708                  |
|                                |                     | <b>TOTAL</b>              | <b>109.848</b>         |
| <b>Sant Feliu de Llobregat</b> | 7                   | Cervelló                  | 4.139                  |
| Nº 16 de Barcelona             |                     | Corbera de Llobregat      | 6.836                  |
|                                |                     | Molins de Rei             | 12.314                 |
|                                |                     | Pallejà                   | 5.502                  |
|                                |                     | La Palma de Cervelló      | 1.538                  |
|                                |                     | El Papiol                 | 1.955                  |
|                                |                     | Sant Feliu de Llobregat   | 21.982                 |
|                                |                     | Sant Joan Despí           | 16.329                 |
|                                |                     | Sant Vicenç dels Horts    | 13.804                 |
|                                |                     | Vallirana                 | 7.033                  |
|                                |                     | <b>TOTAL</b>              | <b>91.432</b>          |
| <b>Cornellà de Llobregat</b>   | 4                   | Cornellà de Llobregat     | 43.566                 |
| Nº 20 de Barcelona             |                     |                           |                        |
|                                |                     | <b>TOTAL</b>              | <b>43.566</b>          |
| <b>Gavà</b>                    | 6                   | Begues                    | 3.139                  |
| Nº 21 de Barcelona             |                     | Castelldefels             | 30.964                 |
|                                |                     | Gavà                      | 23.157                 |
|                                |                     | Viladecans                | 31.598                 |
|                                |                     | <b>TOTAL</b>              | <b>88.858</b>          |
| <b>Esplugues de Llobregat</b>  | 2                   | Esplugues de Llobregat    | 23.977                 |
| Nº 23 de Barcelona             |                     | Sant Just Desvern         | 8.262                  |
|                                |                     | <b>TOTAL</b>              | <b>32.239</b>          |
| <b>El Prat de Llobregat</b>    | 4                   | El Prat de Llobregat      | 31.817                 |
| Nº25 de Barcelona              |                     |                           |                        |
|                                |                     | <b>TOTAL</b>              | <b>31.817</b>          |

Font: Consejo General de los Procuradores de Tribunales, 2003. <http://www.cgpe.es/provincia>

\* Masquefa no pertany a la comarca del Baix Llobregat, malgrat que es computen les dades a nivell comarcal, la qual cosa suposa una petita variació

\*\*Font: OPMT-BL, a partir de les dades de l'Institut d'Estadística de Catalunya, 2009

ASSUMPTES PENALS: entre els assumptes judicials trobem els assumptes penals, civils (divorcis, separacions...), contenciós-administratiu, laboral, militar, etc. Entre els assumptes penals trobem les faltes (injúries, vexació injusta...) i els delictes (homicidi, lesions i maltractaments, contra la llibertat...).

DELICTE DE VIOLÈNCIA DOMÈSTICA: exercici habitual de violència física o psíquica per part d'una persona sobre una altra que n'és o n'ha estat cònjuge, o hi està o hi ha estat lligada de forma estable per una relació d'afectivitat anàloga, o sobre els fills propis o del cònjuge o convivent, pupils, ascendents o incapaços amb els que convisqui o que es trobin subjectes a la potestat, tutela, curatela, acolliment o guarda de fet de l'una o l'altra (Font: LexCat. Web del Dept. de Justícia de la Generalitat de Catalunya).

JUDICI DE FALTES. és un procediment senzill i ràpid per enjudiciar les infraccions penals lleus denominades faltes, que es resol mitjançant un judici davant del jutjat d'instrucció. No és obligatòria la intervenció d'advocat i procurador, per la qual cosa la persona afectada pot acudir al jutjat i defensar els seus drets i interessats personalment. El termini per interposar la denúncia és de sis mesos. Quan es denunciïn faltes relatives a la violència domèstica i alguns furtis, la policia cita les parts per al judici, que s'assenyala de forma immediata i se celebra al jutjat de guàrdia: judici immediat.

- Injúria: Imputació a algú d'un fet o qualitat en detriment de la seva fama o estima. En consideració a la seva gravetat pot ser delicte o falta.

- Vexació: Acció de maltractar, molestar, perseguir algú, perjudicar-lo o fer-lo patir.

(Font: LexCat. Web del Dept de Justícia).

**ORDRE DE PROTECCIÓ:** és una resolució judicial que, en els casos en què existeixin indicis fonamentats de la comissió de delictes o faltes de violència domèstica i existeixi una situació objectiva de risc per a la víctima, ordena la seva protecció mitjançant l'adopció de mesures cautelars civils i/o penals, a més d'activar les mesures d'assistència i protecció social necessàries. Entre les mesures penals trobem l'ordre d'allunyament, la prohibició de comunicació o la prohibició de tornar al lloc del delictes o residència de la víctima, entre d'altres.

**PARTIT JUDICIAL:** és cadascuna de les divisions territorials que estableix l'Administració de Justícia, habitualment integrades per un o més municipis d'una mateixa província. A cada partit judicial existeix un òrgan judicial que assumeix les competències pròpies dels Jutjats de Violència contra les Dones (JVD). Per veure quin és el JVD que pertany a cada partit judicial o municipi, consulteu la pàgina web de l'Administració de Justícia: [http://www10.gencat.net/pls/dji\\_org\\_just/p02.resultat\\_gene](http://www10.gencat.net/pls/dji_org_just/p02.resultat_gene)

**VIOLÈNCIA DE GÈNERE:** Violència que, com a manifestació de la discriminació, la situació de desigualtat i les relacions de poder dels homes sobre les dones, s'exerceix sobre aquestes últimes per part de qui són o hagin estat els seus cònjuges. Inclou tots els actes de violència física i psicològica, incloent-hi les agressions a la llibertat sexual, les amenaces, les coaccions o la privació arbitrària de llibertat (Font: Seguretat Social. Ministerio de Trabajo e Immigración).